คู่มือการใช้งานบันทึกข้อมูลการส่งออกสินค้ามาตรฐาน

การส่งรายงานการส่งออกสินค้ามาตรฐาน (แบบ มส.25)

<http://ocs-report.dft.go.th>

สารบัญ

เรื่อง	หน้า
การตั้งค่า Format ภาษา ของเครื่องคอมพิวเตอร์	1
เข้าระบบ / บันทึกข้อมูลการส่งออกสินค้ามาตรฐาน	4
การแก้ไขข้อมูลรายงานการส่งออกสินค้ามาตรฐาน	19
การลบข้อมูลรายงานการส่งออกสินค้ามาตรฐาน	20
การพิมพ์ข้อมูลรายงานการส่งออกสินค้ามาตรฐาน	21
ออกจากระบบ / บันทึกข้อมูลการส่งออกสินค้ามาตรฐาน	23

การตั้งค่า Format ภาษา ของเครื่องคอมพิวเตอร์

ให้ผู้ส่งออกทำการตั้งค่า Format ภาษา ของเครื่องคอมพิวเตอร์ ก่อนการกรอกข้อมูลรายงาน มส.25 เพื่อสะดวกในการกรอกข้อมูล

ขั้นตอนการตั้งค่าของ (OS Window7) >> คลิกปุ่ม Start >> เลือก Control Panel >> คลิกเมนู Region and Language จากนั้น >>ที่แท็บ format เลือกให้เป็น English (United States) >>และที่แท็บ Location เลือกเป็น United States >> แล้วมาคลิกปุ่ม OK

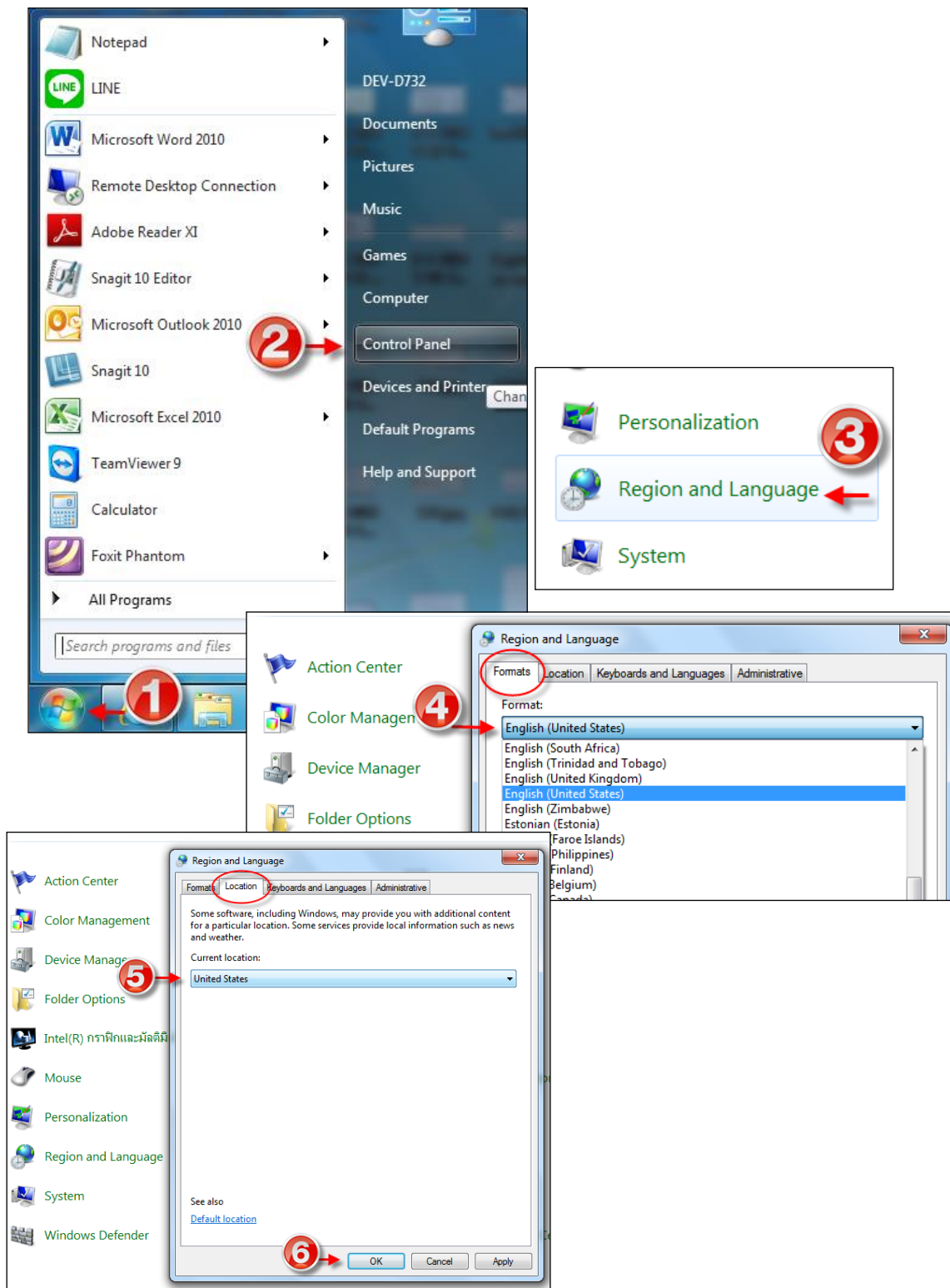

ขั้นตอนการตั้งค่าของ (OS Window XP) >> คลิกปุ่ม Start >> เลือก Control Panel >> คลิกเมนู Region Option จากนั้น >>ที่ Standards and formats เลือกให้เป็น English (United States) >>และลงมาด้านล่างที่ Location เลือกเป็น United States >> แล้วมาคลิกปุ่ม OK

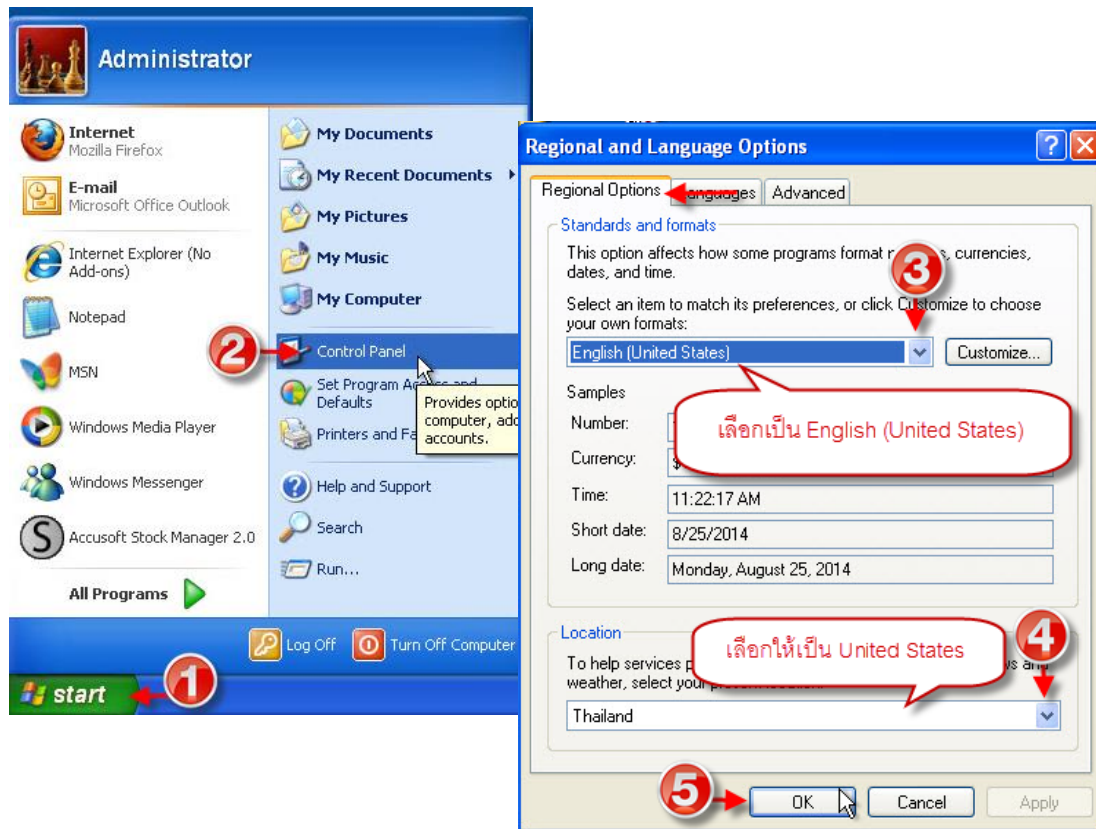

ขั้นตอนการตั้งค่าของ (OS Window 8) >> คลิกขวาที่ปุ่ม Start >> เลือก Control Panel >> คลิกเมนู Region จากนั้น >>ที่แท็บ formats เลือกให้เป็น English (United States) >>และที่แท็บ Location เลือกเป็น United States >> แล้วมาคลิกปุ่ม OK

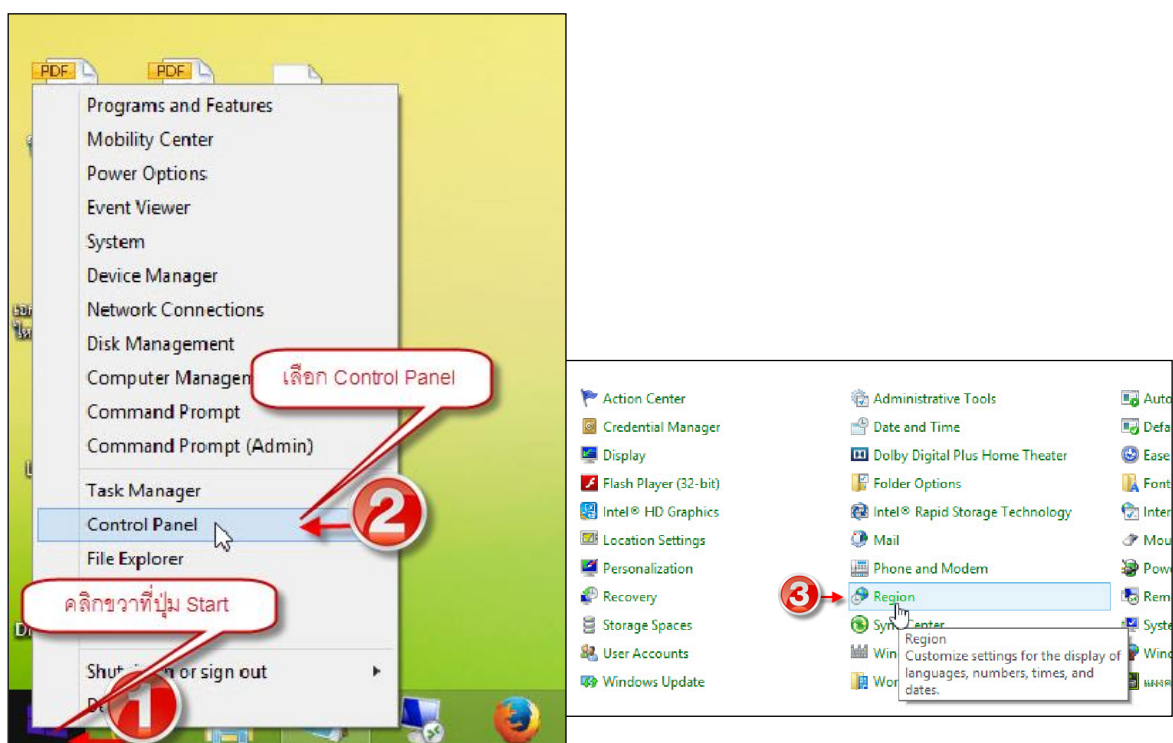

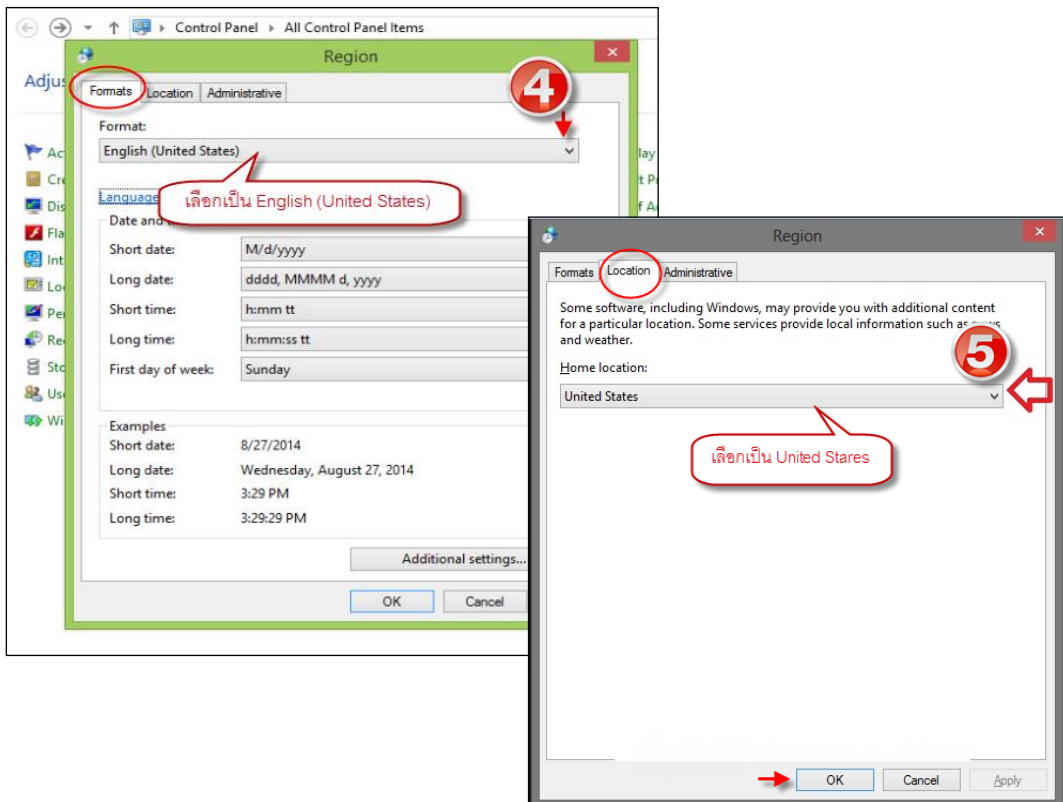

เข้าระบบ / บันทึกข้อมูลการส่งออกสินค้ามาตรฐาน

1. ให้ทำการพิมพ์ชื่อ **ocs-report.dft.go.th** ช่อง Address Bar และกดปุ่ม **Enter** เพื่อทำการเข้าระบบ ใช้ Internet Explorer , Fire Fox และ Google Chrome ในการเข้าระบบ

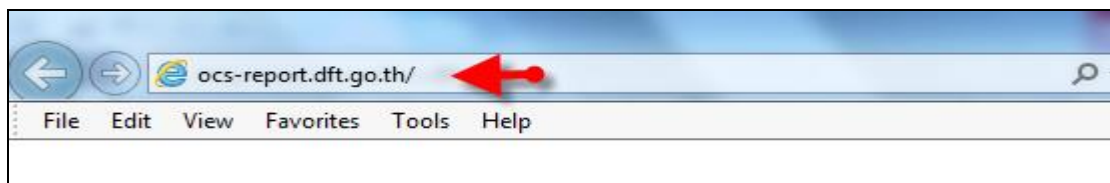

2. จะเข้าสู่หน้าจอ Log On

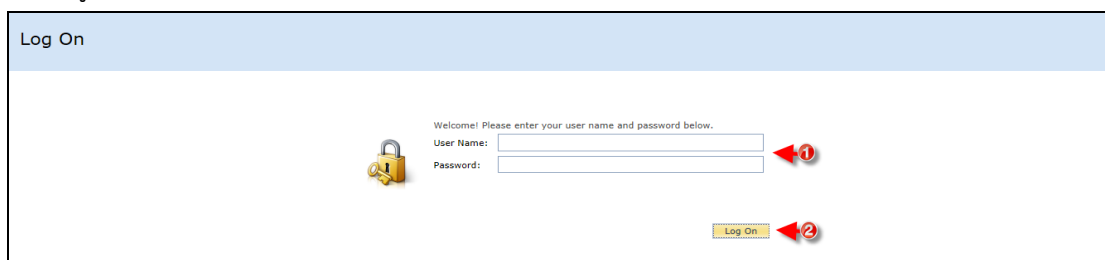

- 2.1 ทำการกรอก **User Name : xxxx** , **Password : xxxx** (ใช้ User Name และ Password ซึ่งเป็นบริษัทผู้ส่งออกสินค้ามาตรฐาน จากระบบลงทะเบียนผู้ประกอบการ (User Name กลาง) เป็น User Name : และ Password : ที่ บริษัทผู้ส่งออกฯ ใช้ในการ ต่ออายุใบทะเบียน (มส.10) กับสำนักงานมาตรฐานสินค้า

- 2.2 คลิกปุ่ม Log On 

3. จะปรากฏหน้าจอ บันทึกข้อมูลรายงานการส่งออกสินค้ามาตรฐาน

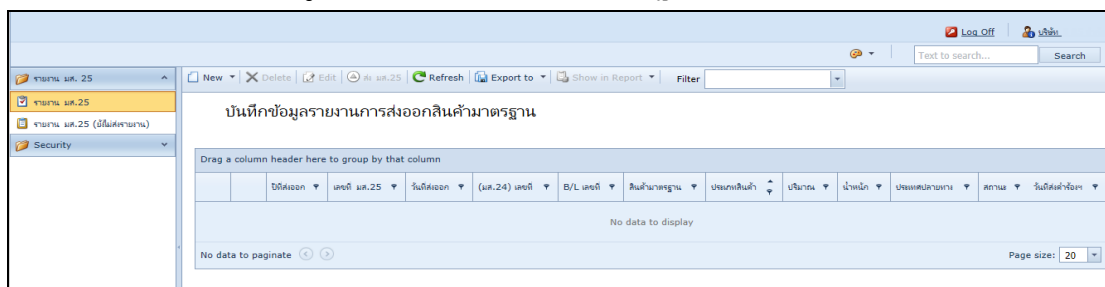

ตารางแสดง บันทึกข้อมูลรายงานการส่งออกสินค้ามาตรฐาน ประกอบด้วย

รายงาน มส. 25	ตารางบันทึกข้อมูลรายงานการส่งออกสินค้ามาตรฐาน	
o รายงาน มส.25	o ปีที่ส่งออก	o ประเภทสินค้า
o รายงาน มส.25 (ยังไม่ได้ส่งรายงาน)	o เลขที่ มส. 25	o ปริมาณ
	o วันที่ส่งออก	o น้ำหนัก
	o (มส.24) เลขที่	o ประเทศปลายทาง
	o B/L เลขที่	o สถานะ
	o สินค้ามาตรฐาน	o วันที่ส่งคำร้อง

4. จากนั้นคลิกที่เมนูหรือลูกศร New  เพื่อทำการ เพิ่มคำร้องบันทึกข้อมูลรายงานการส่งออกสินค้ามาตรฐาน (แบบ มส.25)

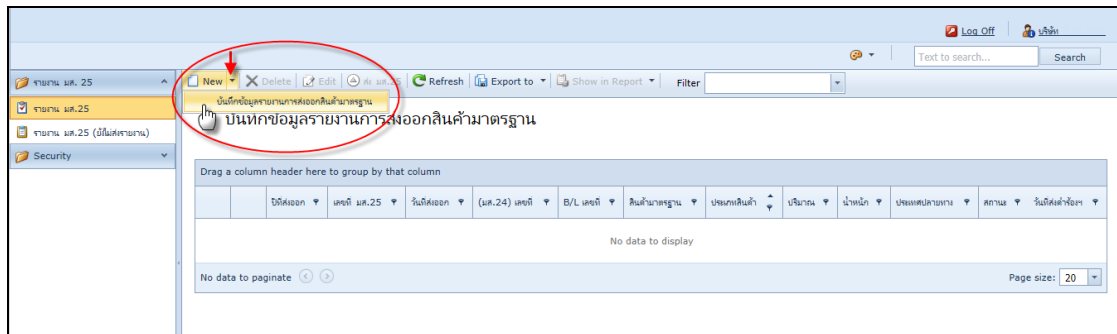

4.1 คลิกเมนู New 

4.2 หรือใช้เมาส์ชี้ลูกศรที่เมนู New และคลิก บันทึกข้อมูลรายงานการส่งออกสินค้ามาตรฐาน

5. หน้าจอจะแสดงแบบ บันทึกข้อมูลรายงานการส่งออกสินค้ามาตรฐาน ดังรูป

บันทึกข้อมูลรายงานการส่งออกสินค้ามาตรฐาน

มส.24 (เฉพาะ ข้าวหอมฯ และข้าวขาว) :

กรอกรูปแบบ (เดือน/วัน/คศ.)

วันที่ส่งออก:

สินค้ามาตรฐาน:

ประเภทสินค้า:

ด้าน/ผู้ซื้อ/ประเทศปลายทาง

ชื่อผู้ซื้อ (ในต่างประเทศ):

ประเทศปลายทาง:

เมืองท่าส่ง:

ชื่อใหญ่:

ปริมาณ/จำนวน

น้ำหนัก(กรัม):

ปริมาณ:

หน่วยวัด:

ด้าน:

บริษัทขอวีซ่า:

รายละเอียดการขจร:

หมายเหตุ:

ราคาขาย/อัตราแลกเปลี่ยน

ราคาขายต่อหน่วย:

อัตราแลกเปลี่ยน:

มูลค่า(สินค้าประเทศ) USD:

สกุลเงิน:

มูลค่าF.O.B.บาท:

สถานะ:

ราคาขาย/อัตราแลกเปลี่ยน

เลขที่ใบอนุญาต:

เลขที่ มส.13:

วันส่งออก(มส.24) เลขที่: วันที่:

น้ำหนัก (กรัม):

หลักฐานการซื้อขาย (ผู้ซื้อหรือผู้ขาย) เลขที่: วันที่:

บัญชีรายการสินค้า (Invoice) เลขที่: วันที่:

B/L เลขที่: วันที่:

ถือบัญชีการชำระหนี้:

ผ่านเอกสาร: คน.ใหญ่/สาขา:

หน้าจอ บันทึกข้อมูลรายงานการส่งออกสินค้ามาตรฐาน ประกอบด้วยข้อมูล ดังนี้

➢ บันทึกข้อมูลรายงานการส่งออกสินค้ามาตรฐาน

1. มส.24 (เฉพาะสินค้า ขม. และ ขย.)
2. วันที่ส่งออก (กรอกรูปแบบ เดือน/วัน/คศ.)
3. สินค้ามาตรฐาน
4. ประเภทสินค้า

➤ **ด้าน/ผู้ซื้อ/ประเทศปลายทาง**

1. ชื่อผู้ซื้อ (ในต่างประเทศ)
2. ประเทศปลายทาง
3. เมืองตราส่ง
4. เรือใหญ่

➤ **ปริมาณ/จำนวน**

1. น้ำหนัก (ตัน)
2. ปริมาณ
3. หน่วยวัด
4. ด้าน
5. บริษัทเซอร์เวย์
6. รายละเอียดการบรรจุ
7. หมายเหตุ

➤ **ราคาขาย/อัตราแลกเปลี่ยน**

1. ราคาขายต่อหน่วย
2. อัตราแลกเปลี่ยน
3. มูลค่า (เงินต่างประเทศ) USD
4. สกุลเงิน
5. มูลค่า F.O.B

➤ **รายการ มส.24**

1. เลขที่ใบอนุญาต
2. เลขที่ มส. 13
3. ใบรับรอง (มส.24) เลขที่ o วันที่
4. น้ำหนัก (ตัน)
5. หลักฐานการซื้อขาย (ผู้ซื้อหรือผู้ขาย) เลขที่ o วันที่
6. บัญชีรายการสินค้า (Invoice) เลขที่ o วันที่
7. B/L เลขที่ o วันที่
8. เงื่อนไขการชำระเงิน
9. ผ่านธนาคาร
10. สนง.ใหญ่/สาขา

➤ **สถานะ**

1. ยังไม่ส่งคำร้องฯ
2. ส่งแล้ว

รายละเอียดการบันทึกข้อมูล มส. 25

1. บันทึกข้อมูลรายงานการส่งออกสินค้ามาตรฐาน

มส.24 (เฉพาะ ข้าวหอมฯ และข้าวขาว) :

หมายเหตุ : ที่ช่อง มส.24 (เฉพาะ ข้าวหอมฯ และข้าวขาว) ให้บริษัทผู้ส่งออกฯ ที่มีส่งรายงานของ สินค้าข้าวหอมมะลิไทย และ สินค้าขาวขาว เท่านั้น (การส่งรายงานสินค้า ขม. และ ขช. คลิกปุ่ม **Finde** แล้วให้ทำกรอกเลขที่ มส.24 เช่น ขม.1234/2557 หรือ ขช.1234/2557 ที่ต้องการส่งรายงานแล้วคลิกปุ่ม **Search** แล้วคลิกเลือกเลขที่ ขม. ที่ต้องการและคลิกปุ่ม **OK**) ระบบจะทำการดึงข้อมูลมาแสดงในแบบรายงานบางส่วน

MS24 Master

→ **Search**

เลขที่ มส.24	น้ำหนัก	หมดอายุ
No data to display		

No data to paginate ◀ ▶ Page size: 20

OK **Cancel**

MS24 Master

Search

<input type="checkbox"/>	เลขที่ มส.24	น้ำหนัก	หมดอายุ
<input checked="" type="checkbox"/>	ขม.19301/2557	3.500000	8/31/2014
<input type="checkbox"/>	ขม.19301/2557	12.485000	8/31/2014
<input type="checkbox"/>	ขม.19301/2557	19.800000	8/31/2014

Page 1 of 1 (3 items) ◀ 1 ▶ Page size: 20

OK **Cancel**

กรอกรูปแบบ (เดือน/วัน/คศ.)	
วันที่ส่งออก:	1 → <input type="text"/>
สินค้ามาตรฐาน:	2 → N/A
ประเภทสินค้า:	3 → N/A

ถ้า บริษัทผู้ส่งออกฯ ต้องการส่งรายงาน มส.25 ของสินค้า ปส. , ผส. , ปป. , ปน. , ขพ. , ขฟ. , ถข. และ ถผ. ให้เริ่มจาก

1.1 เลือกวันที่ส่งออก (ให้เลือกลูกศรในช่องของวันที่)

กรอกรูปแบบ (เดือน/วัน/คศ.)	
วันที่ส่งออก:	8/25/2014
สินค้ามาตรฐาน:	
ประเภทสินค้า:	

1.2 เลือกสินค้ามาตรฐาน

มส.24 (เฉพาะ ข้าวหอมฯ และข้าวขาว) :	N/A
กรอกรูปแบบ (เดือน/วัน/คศ.)	
วันที่ส่งออก:	8/25/2014
สินค้ามาตรฐาน:	N/A
ประเภทสินค้า:	N/A

1.3 เลือกประเภทสินค้า

กรอกรูปแบบ (เดือน/วัน/คศ.)	
วันที่ส่งออก:	8/25/2014
สินค้ามาตรฐาน:	ผลิตภัณฑ์มันสำปะหลัง
ประเภทสินค้า:	N/A

ด้าน/ผู้ซื้อ/ประเทศปลายทาง

2. ด้าน/ผู้ซื้อ/ประเทศปลายทาง

ด้าน/ผู้ซื้อ/ประเทศปลายทาง

ชื่อผู้ซื้อ(ในต่างประเทศ): **1** → GREDIT INDUSTRY LIMITED

ประเทศปลายทาง: N/A

เมืองตราส่ง: N/A

เรือใหญ่:

2.1 กรอก ชื่อผู้ซื้อ (ในต่างประเทศ)

ด้าน/ผู้ซื้อ/ประเทศปลายทาง

ชื่อผู้ซื้อ(ในต่างประเทศ): GREDIT INDUSTRY LIMITED

ประเทศปลายทาง: **2** → N/A

เมืองตราส่ง: N/A

เรือใหญ่:

2.2 จากนั้นที่ช่อง ประเทศปลายทาง

ชื่อผู้ซื้อ(ในต่างประเทศ): Mr.Somsak

ประเทศปลายทาง: N/A **1** → Find

เมืองตราส่ง: N/A

เรือใหญ่:



2.2.1 คลิกที่ไอคอน Find เพื่อทำการค้นหา รายชื่อประเทศ

ประเทศปลายทาง

JA **2** → Search

Filter records by text

ประเทศ
No data to display

No data to paginate   Page size: 20

OK Cancel

2.2.2 จะแสดงหน้าต่าง ประเทศปลายทาง ขึ้นมาให้ทำการพิมพ์ชื่อ ประเทศปลายทาง ที่ต้องการ แล้วคลิกปุ่ม Search หรือให้เอา Mouse มาคลิกที่ช่อง Search และกดปุ่ม Enter

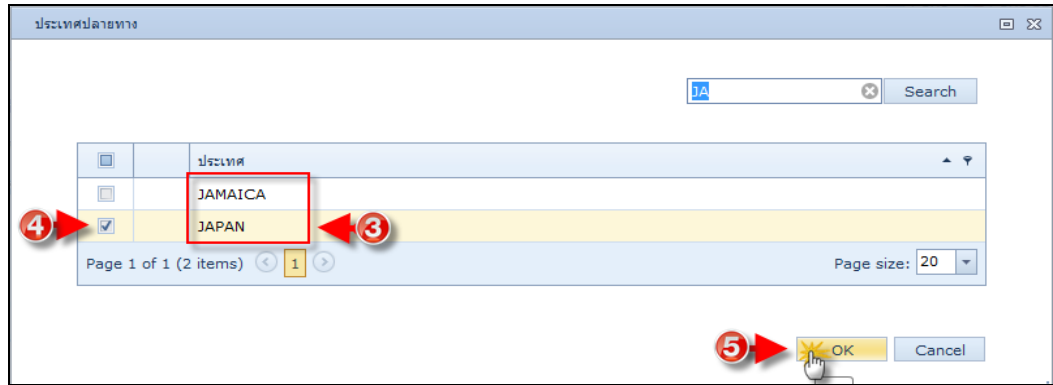

2.2.3 จะแสดงชื่อ ประเทศปลายทาง ในตาราง ดังรูป

2.2.4 เลือก ประเทศปลายทาง ที่ต้องการให้ทำการคลิกที่ช่อง หน้า ประเทศปลายทาง

2.2.5 คลิกปุ่ม OK 

ชื่อผู้ซื้อ(ในต่างประเทศ):	GREDIT INDUSTRY LIMITED
ประเทศปลายทาง:	<input type="text" value="JAPAN"/>
เมืองตราส่ง:	<input type="text" value="N/A"/>
เรือใหญ่:	<input type="text"/>

2.2.6 ชื่อ ประเทศปลายทาง ที่ทำการเลือกจะแสดงที่ช่อง ประเทศปลายทาง ดังรูป

2.3 จากนั้นที่ช่อง เมืองตราส่ง

ชื่อผู้ซื้อ(ในต่างประเทศ):	GREDIT INDUSTRY LIMITED
ประเทศปลายทาง:	<input type="text" value="JAPAN"/>
เมืองตราส่ง:	<input type="text" value="N/A"/>
เรือใหญ่:	<input type="text"/>

2.3.1 ให้เลือก เมืองตราส่ง หากมีรายชื่อเมืองตราส่งในระบบแล้ว จะแสดงอัตโนมัติ คลิกเลือก เมืองตราส่ง ที่ต้องการ

หมายเหตุ : หาก เมืองตราส่ง ไม่มีในระบบ ให้ ผู้ส่งออกฯ โทรแจ้งเจ้าหน้าที่ ให้ทำการเพิ่มเมืองตราส่งให้ เบอร์โทร : 02 547 4810

2.4 ให้ทำการพิมพ์ชื่อ เรือใหญ่

ชื่อผู้ซื้อ(ในต่างประเทศ):	GREDIT INDUSTRY LIMITED
ประเทศปลายทาง:	<input type="text" value="JAPAN"/>
เมืองตราส่ง:	<input type="text" value="ABURATSU"/>
เรือใหญ่:	<input type="text" value="GERHARD SCHULTE"/>

3.4 เลือกด้าน

ปริมาณ/จำนวน

น้ำหนัก(ตัน): 150.000000

ปริมาณ: 1200

หน่วยวัด: กระสอบ

ด้าน: N/A

บริษัทเซอร์เวย์: 5 → N/A

รายละเอียดการบรรจุ: 6 →

หมายเหตุ: 7 →

3.5 เลือกบริษัทเซอร์เวย์

บริษัทเซอร์เวย์: N/A

รายละเอียดการบรรจุ:

หมายเหตุ:

หมายเหตุ : หาก สินค้า ที่บริษัทผู้ส่งออก ไม่มีให้ บริษัทเซอร์เวย์ ตรวจสอบสินค้า ให้เลือกเป็น สำนักงานมาตรฐานสินค้า (แทน) เลื่อนลงมาจะอยู่ด้านล่าง

3.6 กรอกรายละเอียดการบรรจุ

บริษัทเซอร์เวย์: บริษัท เค.พี.เอส.ตรวจสอบ จำกัด

รายละเอียดการบรรจุ: 7 → ทำการบรรจุ กระสอบ

หมายเหตุ: -

3.7 กรอกรายหมายเหตุ

บริษัทเซอร์เวย์: บริษัท เค.พี.เอส.ตรวจสอบ จำกัด

รายละเอียดการบรรจุ: ทำการบรรจุ กระสอบ

หมายเหตุ: -

ราคาขาย/อัตราแลกเปลี่ยน

4. จากนั้นให้มาที่แท็บ ราคาขาย/อัตราแลกเปลี่ยน

ราคาขาย/อัตราแลกเปลี่ยน		4	ส.24
ราคาขายต่อหน่วย:	<input type="text" value="0"/>		
อัตราแลกเปลี่ยน:	<input type="text" value="0.0000"/>		
มูลค่า(เงินต่างประเทศ) USD:	<input type="text" value="0"/>		
สกุลเงิน:	<input type="text" value="USD"/>		
มูลค่าF.O.B.บาท:	<input type="text" value="0"/>		

ราคาขาย/อัตราแลกเปลี่ยน	รายการ มส.24
ราคาขายต่อหน่วย:	1 <input type="text" value="0"/>
อัตราแลกเปลี่ยน:	2 <input type="text" value="0.0000"/>
มูลค่า(เงินต่างประเทศ) USD:	<input type="text" value="0"/>
สกุลเงิน:	3 <input type="text" value="USD"/>
มูลค่าF.O.B.บาท:	<input type="text" value="0"/>

4.1 กรอกราคาต่อหน่วย

ราคาขาย/อัตราแลกเปลี่ยน	รายการ มส.24
ราคาขายต่อหน่วย:	<input type="text" value="4500.0000"/>
อัตราแลกเปลี่ยน:	<input type="text" value="0.0000"/>
มูลค่า(เงินต่างประเทศ) USD:	<input type="text" value="675000.0000"/>
สกุลเงิน:	<input type="text" value="USD"/>
มูลค่าF.O.B.บาท:	<input type="text" value="0"/>

4.2 กรอกรอัตราแลกเปลี่ยน

ราคาขาย/อัตราแลกเปลี่ยน	รายการ มส.24
ราคาขายต่อหน่วย:	<input type="text" value="4500.0000"/>
อัตราแลกเปลี่ยน:	<input type="text" value="31.1770"/>
มูลค่า(เงินต่างประเทศ) USD:	<input type="text" value="675000.0000"/>
สกุลเงิน:	<input type="text" value="USD"/>
มูลค่าF.O.B.บาท:	<input type="text" value="21044475.0000"/>

4.3 เลือกสกุลเงิน

ราคาขาย/อัตราแลกเปลี่ยน	รายการ มส.24	N/A
ราคาขายต่อหน่วย:		USD
อัตราแลกเปลี่ยน:		เปโซ (ฟิลิปปินส์)
มูลค่า(เงินต่างประเทศ) USD:		เยน
สกุลเงิน:		ดอลลาร์แคนาดา
มูลค่าF.O.B.บาท:		ดอลลาร์ไต้หวัน
		ดอลลาร์บูร์โน
		USD
		21044475.0000

ระบบจะทำการคำนวณ มูลค่า (เงินต่างประเทศ) USD: และมูลค่า F.O.B บาท: ให้อัตโนมัติ

รายการ มส. 24

5. จากนั้นไปที่แท็บ รายการ มส. 24

ราคาขาย/อัตราแลกเปลี่ยน	รายการ มส.24	5
เลขที่ใบอนุญาต:	พณ030802	
เลขที่ มส.13:		
ใบรับรอง(มส.24) เลขที่:	มส.	วันที่:
น้ำหนัก (ตัน):	0.000000	
หลักฐานการซื้อขาย (ผู้ซื้อหรือผู้ขาย) เลขที่:		วันที่:
บัญชีรายการสินค้า (Invoice) เลขที่:		วันที่:
B/L เลขที่:		วันที่:
เงื่อนไขการชำระเงิน:		
ผ่านธนาคาร:	N/A	สน.ใหญ่/สาขา:

ราคาขาย/อัตราแลกเปลี่ยน	รายการ มส.24	
เลขที่ใบอนุญาต:	พณ030802	1
เลขที่ มส.13:	ปส.1081/2557	2
ใบรับรอง(มส.24) เลขที่:	ปส.M527/2557	3
น้ำหนัก (ตัน):	12.5	4
หลักฐานการซื้อขาย (ผู้ซื้อหรือผู้ขาย) เลขที่:	NC4196	5
บัญชีรายการสินค้า (Invoice) เลขที่:	NIC14/120	6
B/L เลขที่:	TKL-571490 OSA	7
เงื่อนไขการชำระเงิน:	T/T	8
ผ่านธนาคาร:	กรุงเทพ	9
		10
		สนง.ใหญ่

5.1 กรอกเลขที่ใบอนุญาต (กรณี บริษัทผู้ส่งออกฯ ที่ไม่มี เลขที่ใบอนุญาต ให้ข้ามไปและไม่ต้องลบข้อความออก)

5.2 กรอกเลขที่ มส.13

5.3 กรอกใบรับรอง มส. 24 เลขที่ และ เลือกวันที่

5.4 กรอกน้ำหนัก (ตัน)

5.5 กรอกข้อมูลหลักฐานการซื้อขาย (ผู้ซื้อหรือผู้ขาย) เลขที่ และ เลือกวันที่

5.6 กรอกข้อมูลบัญชีรายการสินค้า (Invoice) เลขที่ และ เลือกวันที่

5.7 กรอกข้อมูล B/L เลขที่ และ เลือกวันที่

5.8 กรอกเงื่อนไขการชำระเงิน

5.9 ผ่านธนาคาร

การเลือกชื่อ ธนาคาร สามารถทำได้โดย

จาดายา/อัตราแลกเปลี่ยน รายการ มส.24

เลขที่เงินผูกขาด: พณ030802

เลขที่ มส.13: ปส.1081/2557

ใบสั่งซื้อ(มส.24) เลขที่: ปส.M527/2557 วันที่: 8/6/2014



น้ำหนัก (กิโล): 12.5

หลักฐานการซื้อขาย (ผู้ซื้อหรือผู้ขาย) เลขที่: NC4196 วันที่: 8/6/2014

บัญชีรายการสินค้า (Invoice) เลขที่: NIC14/120 วันที่: 8/6/2014

B/L เลขที่: TKL-571490 OSA วันที่: 8/6/2014

เดือนปีการขายเงิน: T/T

ผ่านธนาคาร: กรุงเทพ    สิน.ใหญ่/สาขา: สมนว.ใหญ่

5.9.1 คลิกไอคอน Find  ที่ช่อง ผ่านธนาคาร

ธนาคาร

ค้นหา: Search 

ชื่อธนาคาร	รหัสธนาคาร
No data to display	

No data to paginate Page size: 20

OK Cancel

5.9.2 จะแสดงหน้าต่าง ธนาคาร ขึ้นมา ดังรูป

5.9.3 พิมพ์ชื่อ ธนาคาร



5.9.4 คลิกปุ่ม Search 

ธนาคาร

ค้นหา: Search

<input type="checkbox"/>	ชื่อธนาคาร	รหัสธนาคาร
<input checked="" type="checkbox"/>	ดอยชนบท	0012

Page 1 of 1 (1 items) Page size: 20

5.9.5 ชื่อ ธนาคาร ที่ทำการค้นหาจะแสดงในตาราง ดังรูป

5.9.6 ทำการเลือก ธนาคาร

5.9.7 คลิกปุ่ม OK 

ราคาขาย/อัตราแลกเปลี่ยน		รายการ มส.24	
เลขที่ใบอนุญาต:	พณ030802		
เลขที่ มส.13:	ปส.1081/2557		
ใบรับจอง(มส.24) เลขที่:	ปส.M527/2557	วันที่:	8/6/2014
น้ำหนัก (ตัน):	12.5		
หลักฐานการซื้อขาย (ผู้ซื้อหรือผู้ขาย) เลขที่:	NC4196	วันที่:	8/6/2014
บัญชีรายการสินค้า (Invoice) เลขที่:	NIC14/120	วันที่:	8/6/2014
B/L เลขที่:	TKL-571490 OSA	วันที่:	8/6/2014
เงื่อนไขการชำระเงิน:	T/T		
ผ่านธนาคาร:	กรุงเทพ	สนง.ใหญ่/สาขา:	สนง.ใหญ่

5.9.8 ชื่อ ธนาคาร ที่ทำการเลือกจะมาแสดงในช่อง ผ่านธนาคาร ดังรูป

ราคาขาย/อัตราแลกเปลี่ยน		รายการ มส.24	
เลขที่ใบอนุญาต:	พณ030802		
เลขที่ มส.13:	ปส.1081/2557		
ใบรับจอง(มส.24) เลขที่:	ปส.M527/2557	วันที่:	8/6/2014
น้ำหนัก (ตัน):	12.5		
หลักฐานการซื้อขาย (ผู้ซื้อหรือผู้ขาย) เลขที่:	NC4196	วันที่:	8/6/2014
บัญชีรายการสินค้า (Invoice) เลขที่:	NIC14/120	วันที่:	8/6/2014
B/L เลขที่:	TKL-571490 OSA	วันที่:	8/6/2014
เงื่อนไขการชำระเงิน:	T/T		
ผ่านธนาคาร:	กรุงเทพ	สนง.ใหญ่/สาขา:	10

5.10 สนง.ใหญ่/สาขา

ราคาขาย/อัตราแลกเปลี่ยน		รายการ มส.24	
เลขที่ใบอนุญาต:	พณ030802		
เลขที่ มส.13:	ปส.1081/2557		
ใบรับจอง(มส.24) เลขที่:	ปส.M527/2557	วันที่:	8/6/2014
น้ำหนัก (ตัน):	12.5		
หลักฐานการซื้อขาย (ผู้ซื้อหรือผู้ขาย) เลขที่:	NC4196	วันที่:	8/6/2014
บัญชีรายการสินค้า (Invoice) เลขที่:	NIC14/120	วันที่:	8/6/2014
B/L เลขที่:	TKL-571490 OSA	วันที่:	8/6/2014
เงื่อนไขการชำระเงิน:	T/T		
ผ่านธนาคาร:	กรุงเทพ	สนง.ใหญ่/สาขา:	1 สนง.ใหญ่

5.10.1 กรอกชื่อ สนง.ใหญ่/สาขา ของธนาคาร

การแก้ไขข้อมูลรายงานการส่งออกสินค้ามาตรฐาน (ที่ยังไม่ได้ส่งรายงาน)

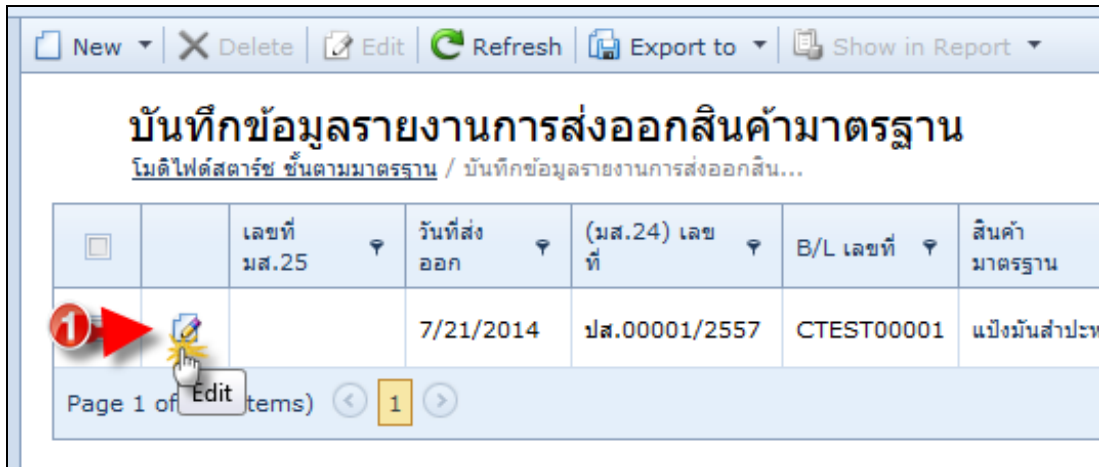

1. ถ้าผู้ส่งออกต้องการแก้ไข บันทึกข้อมูลรายงานการส่งออกสินค้ามาตรฐาน สามารถแก้ไข ได้ก่อนการ คลิกส่งข้อมูลให้ กรมฯ เท่านั้น

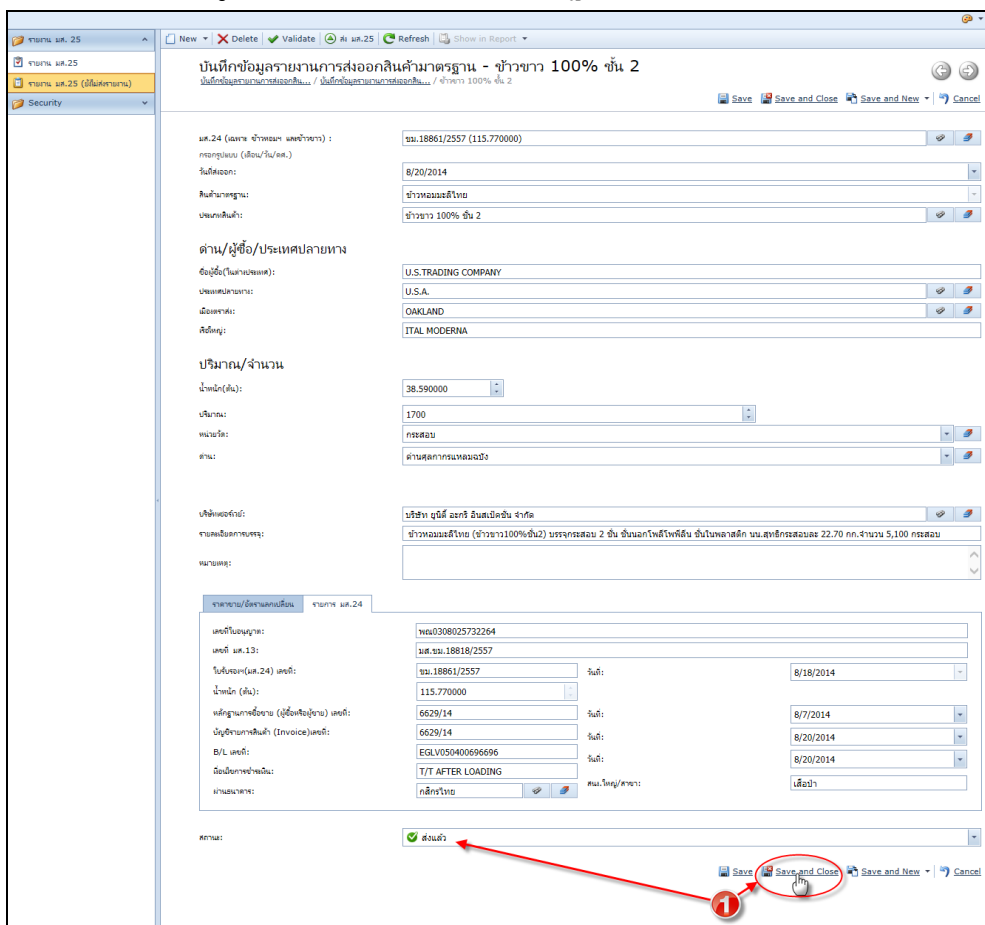

1.1 คลิกไอคอนรูปดินสอ

2. หน้าจอจะแสดง ข้อมูลรายงานการส่งออกสินค้ามาตรฐาน แบบ มส.25 รายการที่เลือก ขึ้นมาดังรูป

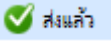

2.1 ให้ทำการแก้ไขข้อมูลรายงานที่ต้องการแก้ไข เสร็จแล้วเลือก สถานะ ส่งแล้ว  ส่งแล้ว และคลิกปุ่ม Save and close 

การลบข้อมูลรายงานการส่งออกสินค้ามาตรฐาน แบบ มส.25 (ที่ยังไม่ได้ส่งรายงาน)

1. ถ้าผู้ส่งออกต้องการ ลบ รายงานการส่งออกสินค้ามาตรฐาน สามารถลบ ได้ก่อนการคลิกส่งข้อมูลรายงาน ให้กรมา เท่านั้น

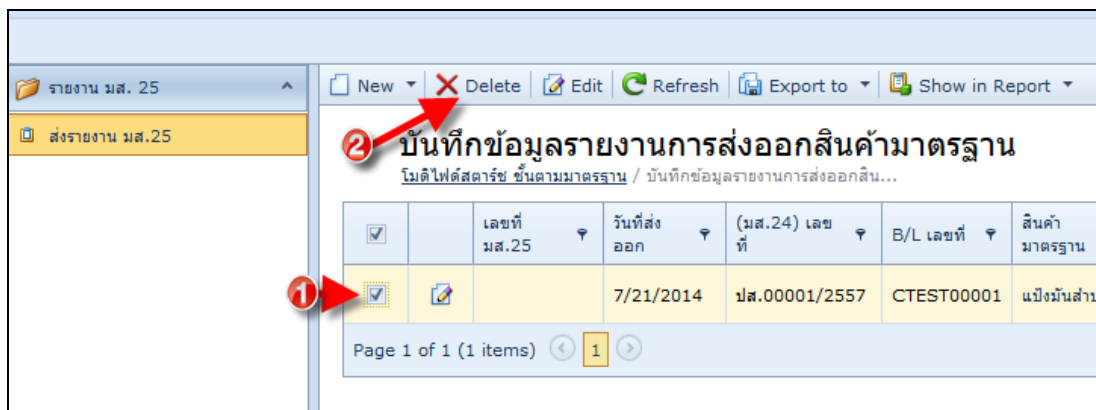

1.1 ให้คลิกเลือก หน้าคำร้อง

1.2 คลิกปุ่ม Delete

2. จะมีหน้าต่างยืนยันการลบคำร้อง

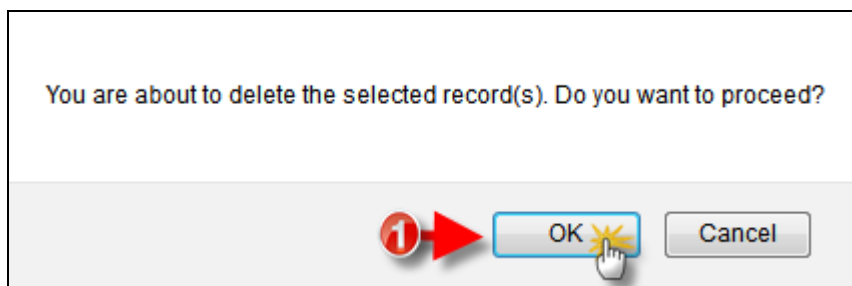

2.1 คลิกปุ่ม OK

3. คำร้องจะถูกลบออกจากตาราง ดังรูป

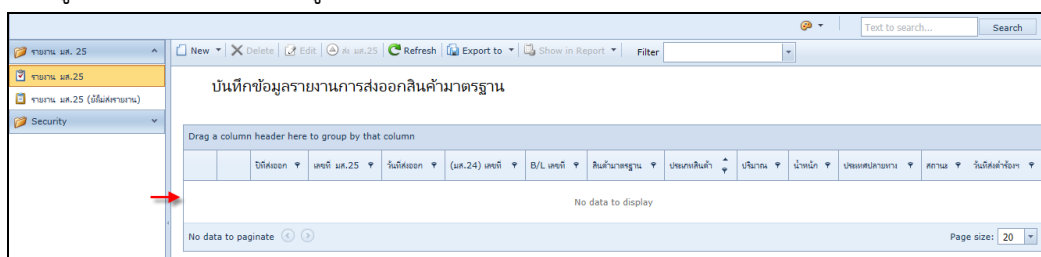

การพิมพ์ข้อมูลรายงานการส่งออกสินค้ามาตรฐาน (แบบ มส.25)

1. ถ้าผู้ส่งออกต้องการ พิมพ์ บันทึกข้อมูลรายงานการส่งออกสินค้ามาตรฐาน

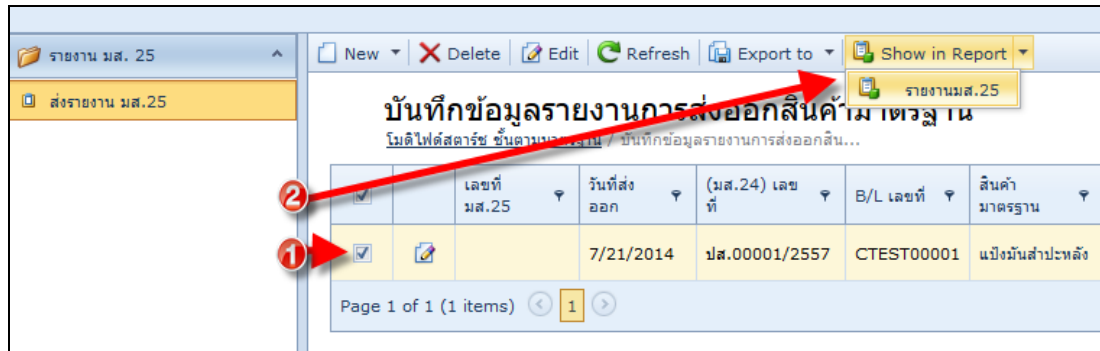

1.1 ให้คลิกเลือก หน้ารายงานที่ต้องการพิมพ์

1.2 คลิกปุ่ม Show in report

2. หน้าจอจะแสดง แบบรายงานเกี่ยวกับการส่งหรือนำสินค้ามาตรฐานออกนอกราชอาณาจักร (แบบ มส.25)

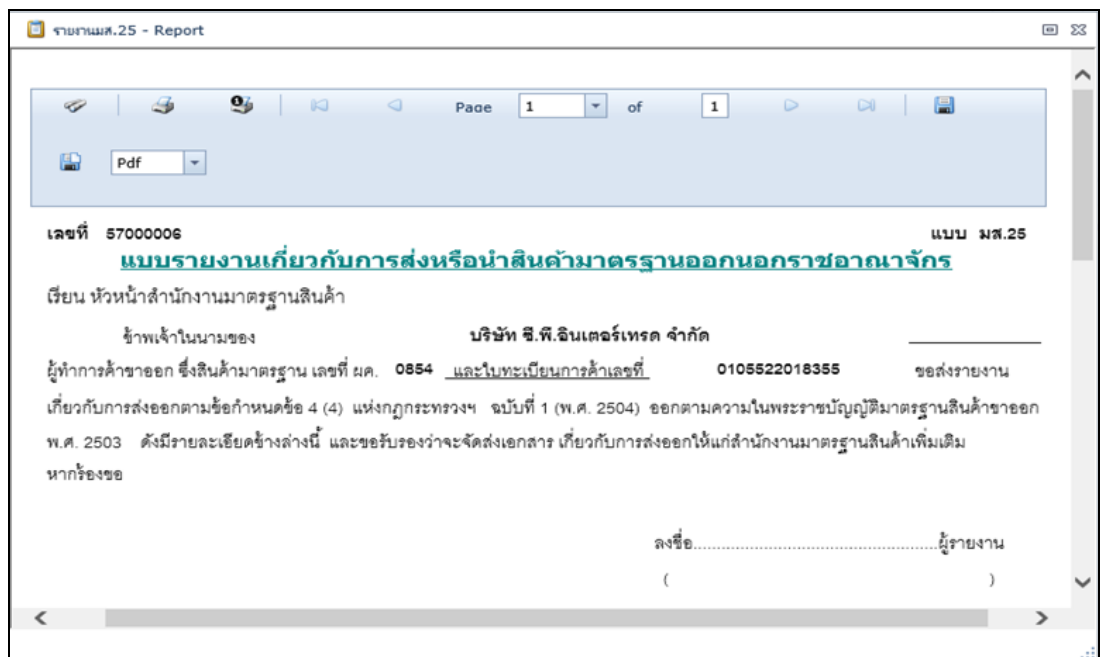

3. ถ้าต้องการ พิมพ์ แบบรายงานเกี่ยวกับการส่งหรือนำสินค้ามาตรฐานออกนอกราชอาณาจักร

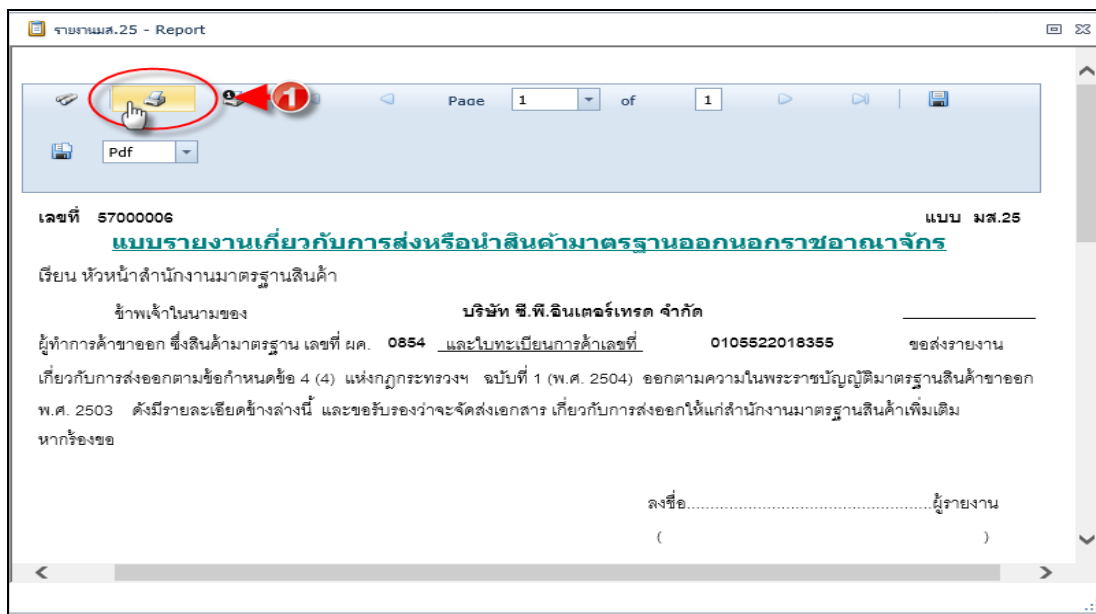
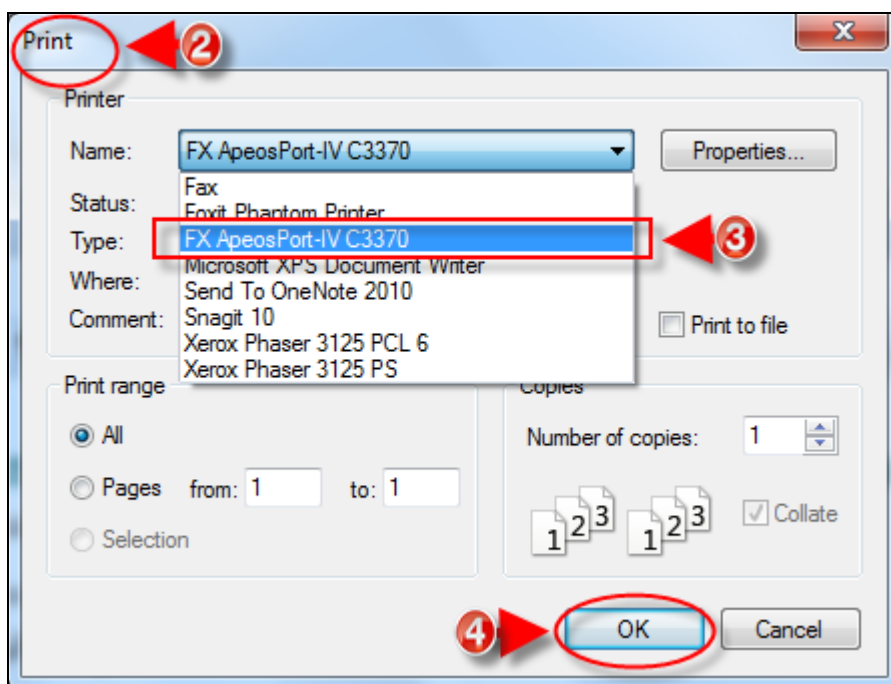
3.1 คลิกไอคอนรูป Printer 

3.2 หน้าจอจะแสดงหน้าต่าง Printer

3.3 เลือกชื่อเครื่อง Printer

3.4 คลิกปุ่ม Print 

การออกจากระบบ / บันทึกข้อมูลรายงานการส่งออกสินค้ามาตรฐาน

1. เมื่อผู้ส่งออกทำการกรอกข้อมูล และ ส่งรายงาน มส. 25 ให้ทาง กรมฯ เรียบร้อยแล้ว และต้องการออกจากระบบบันทึกข้อมูลรายงานการส่งออกสินค้ามาตรฐาน ให้คลิกที่ เมนู Log Off  อยู่มุมด้านบนขวามือ ดังรูป

